

ぐんま広報

発行/群馬県メディアプロモーション課
〒371-8570 前橋市大手町1-1-1
☎ 027-226-2162
FAX 027-243-3600
<https://www.pref.gunma.jp>



2024 12 | no.427 |

「ぐんま広報」電子書籍版
スマートフォンやタブレットでも
ご覧になれます



今月号に折り込み!



特集

明日を描く

～デジタルクリエイティブ人材が創る未来～



Contents 主な記事

- P2 明日を描く
～デジタルクリエイティブ人材が創る未来～
- P4 令和5年度 群馬県一般会計決算
- P5 ニューイヤー駅伝2025 in ぐんま
- P6 展示商談会「ぐんま Tech EXPO2024」
- P8 おでかけGuide

ツクルン KIRYU (桐生市末広町)

6年6月にオープンした小・中学生、高校生が無料でデジタル技術を学ぶことができる施設。写真はタブレット型端末でイラストを描く子どもたち

県の最新情報は
公式SNSを
チェック!



X



LINE



Facebook

明日を描く～デジタルクリエイティブ人材が創る未来～

近年のデジタル化が急速に進む社会で、デジタル人材の不足が懸念されています。

県では、10年後、20年後の未来を見据えた群馬県の新たな産業「デジタル・クリエイティブ産業」の創出を目指しています。

県内産業全体を大きく変革させ、全産業に新たな価値を与えることが期待されるデジタル・クリエイティブ産業。

今回は新たな産業を担う人材育成などの取り組みと、それらに携わる人の思いなどを紹介します。

担当者に聞いた！ 県の取り組みと目指す姿



県庁eスポーツ・クリエイティブ推進課 クリエイティブ人材係長
すずきのりたか
鈴木 憲貴さん

求められるデジタル人材

最先端のデジタル技術を活用して企業の成長に貢献できるデジタル人材が求められています。デジタル化の流れは今後も進んでいくことが予想されており、経済産業省の調査によると、令和12年に不足するIT人材は40～80万人と言われて

人材の育成と活躍できる場の創出

3年度に小・中学生、高校生が無料で利用できるデジタルクリエイティブ人材育成施設「tsukurun」(前橋市表町)を開設し、さらに今年6月には桐生市により「tsukurun KIRYU」(桐生市末広町)が開設されました。

県では子どもが楽しみながらデジタル技術を身に付け、想像したことを目に見えるものへと作り上げる力を併せ持った「デジタルクリエイティブ人材」の育成に力を入れています。

またこうした人材が活躍できる企業が群馬でさらに増えるよう、企業の誘致や創業の支援を行っています。

クリエイティブの発信源となるために

安定した人材の輩出と働き口となる企業を増やしていくことに加えて、映画やドラマ、アニメなどのコンテンツが群馬から発信されていく環境の構築にも取り組んでいます。

群馬には映像制作に適した環境や設備などが整っているという強みがあります。それらを生かせるよう、映像制作などに関わるクリエイターに向けて情報発信や支援を行っています。

新たな産業の創出へ

デジタル技術を活用した「デジタル産業」とコンテンツ・エンターテインメント産業などの「クリエイティブ産業」を掛け合わせた新たな産業として「デジタル・クリエイティブ産業」が、群馬の新たな産業となることを目指します。そして他の産業にも付加価値を与えて、県全体の産業が成長することを期待します。

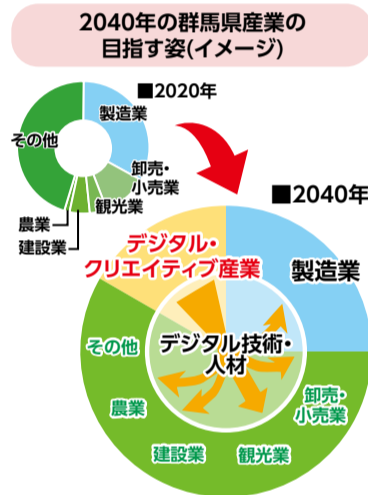

習うより慣れよう、
学ぶより遊ぼう



tsukurunは最先端のデジタル機材とさまざまなソフトウェアを用いて創作活動を行いながら、小・中学生、高校生がデジタル技術について無料で学ぶことができる人材育成施設です。

例えばこんなことができます

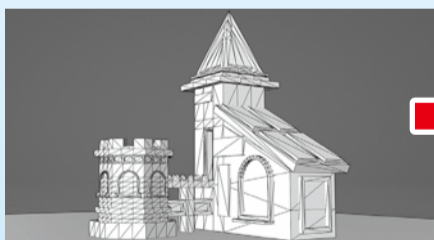

▲3Dで立体をデザインするソフトを使用し設計図を引く



▲3Dプリンターで出力して完成。3Dプリンターでの出力には数時間を要する



▲プロのクリエイターが実際に使う機材で楽しみながら学ぶことができる

初心者でも大丈夫！

tsukurunの利用者には、大人が目を見張るような作品を制作する子もいますが、みんな最初は初心者でした。tsukurunを初めて利用する子ども向けイベントも開催しています。スタッフが丁寧にサポートしますので、安心して利用してください！



tsukurun KIRYU
ティーチングスタッフ
いとう まさひろ
伊藤 正宏さん

出張tsukurun～デジタルクリエイティブ体験をお届け～

県内のどこでもデジタル技術が学べるよう、市町村などと連携し「出張tsukurun」を実施しています。

出張tsukurunは、tsukurunから離れた場所に在住している小・中学生、高校生を対象とした出張講座です。tsukurunの施設と同様の機材で、同じ体験をすることができます。今後も希望する子どもたちが、県内どこでもデジタル技術に触れることができる環境の整備を進めていきます。



利用者のVoice

高校では美術部に所属しています。学校や家で紙に絵を描いていますが、tsukurunが桐生に出来てからデジタル機材を使ってイラストを描くようにもなりました。デジタルでは修正も簡単で、いろいろな描き方に挑戦できるのが楽しいです。



▲大谷さんがカピバラの写真を
見ながらtsukurun KIRYUで描いたイラスト



おおたに まさよし
大谷 正義さん
(高校2年生)

群馬で学んだ若者が 群馬で活躍できる環境

県では群馬で学んだデジタルクリエイティブ人材が、群馬で活躍できるよう、その能力を生かせる企業の誘致や、創業の支援などに取り組んでいます。

たくさんのデジタルクリエイティブ人材が輩出されるかどうかは、企業が拠点を設ける際の判断材料の1つです。群馬で人材が安定して確保できるようになることで、人材を求める企業が群馬へ進出・創業することが期待されます。



今年6月にtsukurunの隣に新規拠点を設けた 「デジタルクリエイティブ企業」に話を伺いました



タイフーン
株式会社颯風グラフィックス
さくらい たかし
代表 櫻井 崇さん

当社では、アニメやミュージックビデオ、CMの制作などを行っています。群馬の拠点では県内の専門学校でデザインを学んだCGクリエイター7人が、当社のCGに関する作業を行っています。

私は高崎市出身で、小さい頃に高崎映画祭で映像制作の仕事に興味を持ちました。当時は県内に映画関係の学校や企業がなく、神奈川県の日本映画学校に進学しました。

東京で現在の会社を設立しましたが、当時の自分と同じように「群馬で映画や映像関係の仕事をしたい学生がいるに違いない」と思い、tsukurunの隣のテナントに入居することを決めました。

tsukurunでデジタル技術を学んでいる子どもたちに、実際に作業しているクリエイターの姿を見てもらい、将来像をイメージできるよう、当社の作業を見学してもらうこともあります。

これから、群馬のクリエイティブ産業をもっと盛り上げていけるといいなと思っています。



ロケーション撮影に適している群馬

群馬は豊かな自然に恵まれ、歴史ある建物が多く、交通アクセスが良いなどの特徴があります。「ぐんまフィルムコミッション」では、そのロケに適した利点や数多くの撮影資源を映像クリエイターに向けて発信し、群馬で映像作品が制作されるよう、ロケの誘致を行っています。制作会社などから撮影の相談を受けた後は、要望に対して適したロケ地を紹介する他、利用施設や関係団体との調整、撮影時の立ち会いなどの支援を行っています。

PICKUP!

Gメッセ群馬での撮影の様子



▲展示ホールでは複数のセットを組んだり、大型グリーンバックを使用したりして撮影することができる



▲屋外展示場ではカーアクションや、大規模なセットを組んだ撮影が可能

ロケ地になる メリット

ロケ地になることで群馬県の知名度が向上するだけでなく「ロケ隊」が滞在する際には宿泊や食事などの消費による経済効果が見込めます。

また作品・出演者のファンによる「聖地巡礼」で観光客が増加したり、地域が活性化したりするなど、多くのメリットがあります！



▲県庁昭和庁舎での撮影の様子



県庁にもさまざまなロケ隊が来ています！
県庁eスポーツ・クリエイティブ推進課
むらかみ はると
村上 晴斗さん

tsukurun ご利用案内

tsukurun



所 前橋市表町2の30の8
アクエル前橋2階

利用時間 月・水～金曜日 午後3時～8時

土・日曜日、祝日
午前10時～午後6時

休 火曜日



▲詳細はこちら

tsukurun KIRYU



所 桐生市末広町13の4
桐生市保健福祉会館1階

利用時間 月・水～金曜日 午後3時～8時

土・日曜日、祝日
午前10時30分～午後5時30分

休 火曜日



▲詳細はこちら

アジア初!

TUMO GUNMA

は7年度完成予定!

中学生、高校生は無料でデジタルクリエイティブ人材育成プログラムが受けられる「TUMO Gunma」が7年夏、Gメッセ群馬(高崎市岩押町)にオープンします。

「TUMO Gunma」は、国際的に評価の高いアルメニアのTUMOセンターの世界標準プログラムをアジアで初めて導入します。

県内の小・中学生、高校生が無料で利用できる全国初の人材育成拠点「tsukurun」と連携し、日本一のデジタルクリエイティブ人材輩出県を目指します。

TUMO Gunmaのプログラム8分野

3Dモデリング、ゲーム開発、アニメーション、グラフィックデザイン、プログラミング、2DCG、モーショングラフィック、映像制作



▲完成イメージ

問い合わせ先 県庁eスポーツ・クリエイティブ推進課 ☎027-898-2705

令和5年度 群馬県の決算をお知らせします 一般会計決算



問い合わせ先 県庁財政課

☎027-226-2098

※詳しくはHPからご覧ください



5年度の決算規模は、新型コロナウイルス感染症関連経費の減少などにより歳入・歳出とも前年度を下回りました。

歳入 総額 8,257億円

前年度に比べて785億円(8.7%)減少しました。これは国庫支出金が、新型コロナウイルス感染症関連経費の減により947億円(44.8%)減少したことなどによるものです。

県税収入は、法人の事業税において企業業績が好調だったことなどにより91億円(3.5%)増加し、過去最高となりました。

歳出 総額 8,095億円

前年度に比べて497億円(5.8%)減少しました。これは普通建設事業費が34億円(3.2%)増加する一方、新型コロナウイルス感染症関連経費の減により、補助費等が361億円(11.7%)減少したことなどによるものです。人件費は定年引き上げに伴う退職手当の減などにより122億円(5.7%)減少しました。

県債残高

県の借金である県債の年度末残高は、前年度に比べて341億円(2.6%)減少しました。

積立基金残高

県が自由に使える貯金に当たる積立基金(財政調整基金)の年度末残高は、前年度に比べて275億円(42.5%)増加し920億円となりました。

このうち6年度当初予算の財源として574

歳入総額 8,257億円

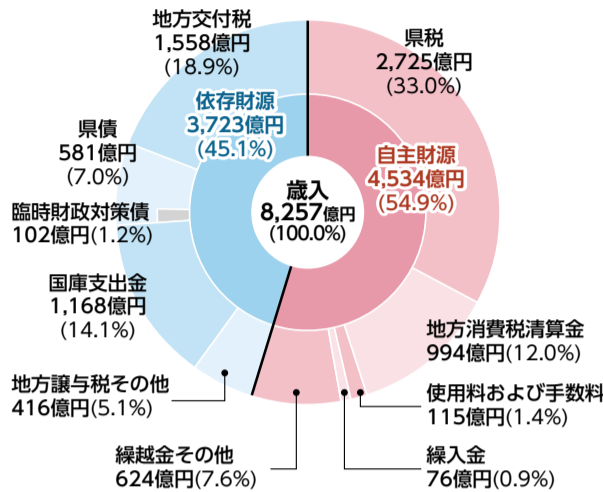

歳出総額 8,095億円

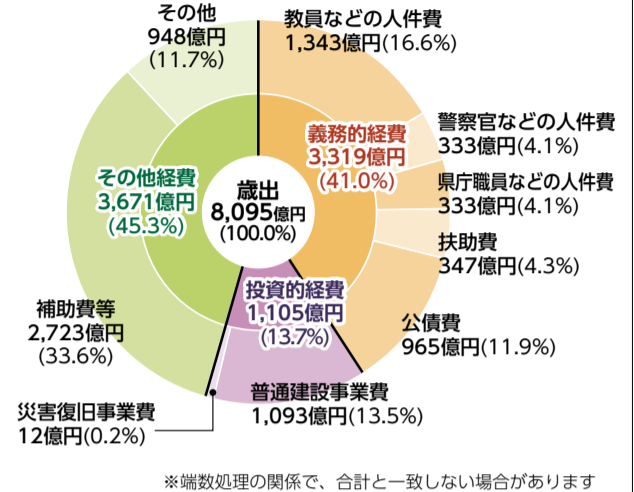

※端数処理の関係で、合計と一致しない場合があります

地方消費税…最終消費地に地方消費税の税収を帰属させるため、都道府県の間で清算を行うもの
地方譲与税…国税として集められ、国から県に譲渡されるお金
国庫支出金…使い道を決めて、国から支払われるお金
臨時財政…地方交付税の不足分の一部を、いったん県で借金をして賄っておくために発行する県債
地方交付税…いったん国が税として集め、その一定割合が地方公共団体に配分されるお金

義務的経費…任意に削減することが困難な経費
投資的経費…将来にわたり使用される施設などの建設費
扶助費…生活保護費や児童手当など、住民福祉を支えるための経費
公債費…これまでに借り入れた県債の返済金と利子
補助費等…負担金、補助金など、県から市町村や民間に対して交付される経費

億円を取り崩した他、その後の補正予算により積み立てや取り崩しを行っており、9月補正後の6年度末残高見込みは404億円となりました。

しかし新型コロナウイルス感染症関連の国庫支出金返還分と地方交付税の減額精算分を除くと、残高見込みは276億円となり、大規模災害への備えとしてはまだ十分とは言えないため、引き続き基金残高の確保に努めていきます。

決算の概要

(単位：億円)

	5年度	4年度	前年度比 (%)
歳入総額 A	8,257	9,042	△ 8.7
歳出総額 B	8,095	8,592	△ 5.8
歳入歳出差引 C = A - B	162	450	△ 64.0
翌年度に支払うことが決まっているもの D	69	143	△ 51.5
実質収支 E = C - D	93	307	△ 69.8
国へ返還予定のコロナ関連国庫支出金除き	65	125	△ 48.2
積立基金残高	920	646	42.5
県債残高	12,554	12,895	△ 2.6
臨時財政対策債	5,346	5,593	△ 4.4
臨時財政対策債以外の県債	7,207	7,302	△ 1.3

※表示単位未満を四捨五入しているため、前年度比が一致しないものがあります

中期財政見通し

少子高齢化に伴う社会保障関係費の増加など、地方財政を巡る環境は厳しさを増しています。こうした中で中・長期的な視点を持ち、持続可能な財政運営を行っていく必要があります。

そのため、県では中期財政見通しを作成し、現在の状態が継続した場合に、今後の県の財政がどうなるのかを推計しました。

今後の財源不足の推計

社会保障関係費の増加などにより、7年度以降も大幅な財源不足が見込まれます。今後、財源不足解消のために積立基金を取り崩した場合、残高は枯渇し、大規模な災害が起きた場合などに対応しきれなくなります。

積立基金の残高の推移

積立基金の残高は、5年度末は920億円を確保でき過去最高の水準となりました。今回の推計では、前回推計より長い、9年度まで基金残高を確保できる見通しです。

県債残高の推計

基金残高を確保できていることで、足りない財源を埋めるための県債の発行を抑制することができおり、前回の推計よりも県債残高は減少していく見込みです。

今後の対応

今後も社会保障関係費は増加していく見込みであり、加えて、多様化する行政需要にも対応していく必要があります。このまま財源不足が続けば基金残高が減少していく傾向自体は変わりません。財源不足の解消や基金残高の安定的な確保に向け、引き続き行財政改革に取り組む必要があります。

【推計の考え方】… 税収の水準や制度、県の判断で決定できる歳出(裁量的経費)の規模などが現在の水準で推計したものと仮定して推計

群馬県中期財政見通し

【財源不足の推計】

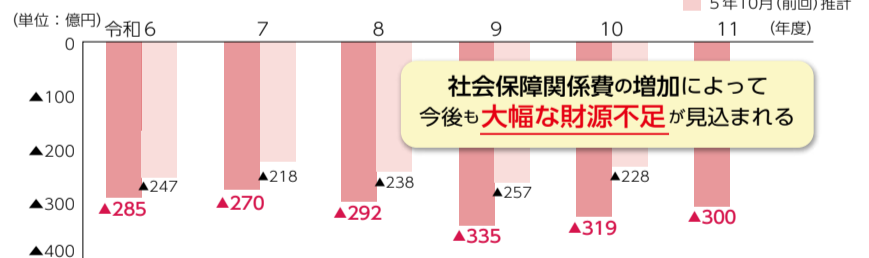

【積立基金の残高の推移】

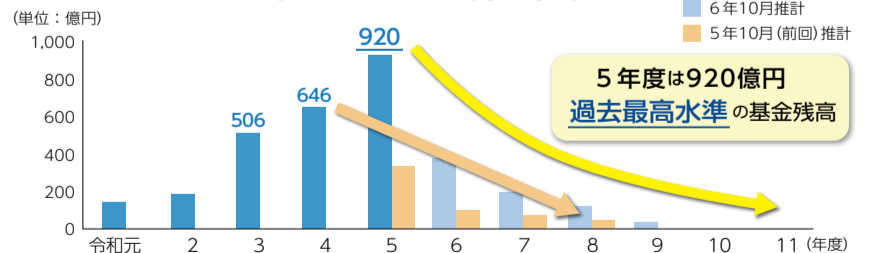

【県債残高の推移】

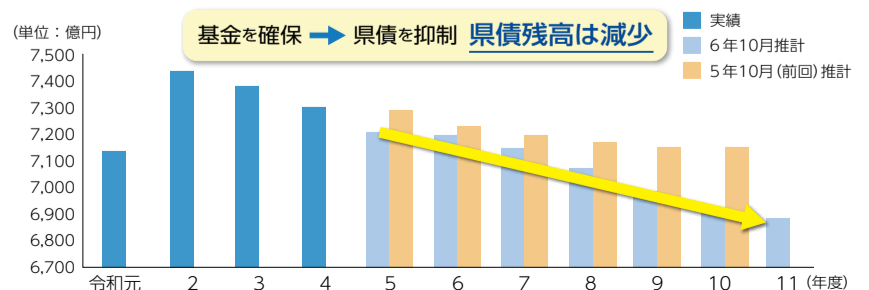

第69回 全日本実業団対抗駅伝競走大会

ニューイヤースタート

2025 in ぐんま



7年1月1日(水) 午前9時15分 群馬県庁スタート!

午前8時30分からTBS系列28局フルネット・群馬テレビで放送

中継所イベント

※時間は変更になる場合があります
※飲食物などの無料配布や販売会は、なくなり次第終了となります

会場	開始時刻	内容	会場	開始時刻	内容
群馬県庁	7:30	前橋華龍太鼓演奏	第2中継所	10:10	上州あずま太鼓会による和太鼓演奏
	7:45	八木節踊りの披露		10:50	
	8:30	やよいひめフェスティバル	第4中継所	10:20	牛乳製品などの配布、焼きそばの販売
		パブリックビューイング		11:00	新田太鼓演奏
第1中継所	8:00	高崎頼政太鼓演奏	11:50	おもてなし品無料配布、八木節披露	
	9:15		11:15	11:45	選手・応援者を歓迎する会
			第5中継所	12:00	八木節披露

コースガイド



応援ポイント (無料駐車場)

ご協力を
お願いします



1 群馬県教科書販売株式会社	6 セキチュー前橋駒形店	7 道の駅おおた	10 松原橋公園	13 フレッセイ赤堀店
2 J Aたかさき本店	5 J A佐波伊勢崎本店	8 沢野行政センターおよび沢野スポーツ広場	11 桐生競艇場みどり市営第1駐車場	14 県勤労福祉センター
3 たむらや南本店	4 人材派遣ウィズコーポレーション 境総合文化センター西駐車場	9 県立東毛産業技術センター	12 みどり市役所笠懸庁舎	

※応援の際は、競技の妨げにならないよう注意してください
※無料駐車場の利用は、原則として走者の通過予想時刻の1時間前から最終走者通過後の30分までです
※青色の番号の無料駐車場は、数台まで大型車の駐車が可能です
※各応援ポイントの駐車台数など詳しくは、[HP]をご確認ください



詳しくはこちらから

大会中の交通規制にご協力ください

※規制は、通過予想時刻のおおむね15分前から約45分間です
※全面通行止め区間のうらにご協力ください

インフォメーション Information



- 問い合わせの際は、番号を間違えないようにお願いします
- **HP**は群馬県ホームページ(<https://www.pref.gunma.jp>)から検索してご覧ください
- ファクスによる問い合わせは、県庁メディアプロモーション課(027-243-3600)へ



ぐんま広報は
こちらから

凡例

- 日** 日程・時間 **休** 休館日 **所** 場所 **内** 内容
- 対** 対象・資格 **¥** 費用 **他** その他 **申** 申込先
- 問** 問い合わせ先 **定** 定員(先 先着 **抽** 抽選 **選** 選考)
- 受** 受付・申込期間(**必** 必着 **消** 消印有効)

申し込み方法など

- 直** 直接・持参 **郵** 郵送 **☎** 電話 **E** Eメール
- F** ファクス **〒** 郵便番号 **フ** フリーダイヤル
- シ** 電子申請受付システム(LoGoフォーム)
- ※**シ**はHPからアクセスしてください

11月21日現在の情報です。掲載している内容は、状況により変更となる可能性があります。詳しくは事前に**HP**をご覧くださいか、お問い合わせください。

展示商談会「ぐんま Tech EXPO 2024」

県内外の企業が、技術、製品の提案・PRを行う展示商談会を開催します。今回は約180の企業・関係機関が出展予定です。新たな技術や製品をぜひ会場でご覧ください。また各種セミナーも開催しますので、ぜひご参加ください。

- 日** 12月18日(水) 午前10時～午後5時、19日(木) 午前10時～午後4時
- 所** ビエント高崎(高崎市問屋町) **対** どなたでも
- 受** 12月17日(火)まで **申し込み方法** 「ぐんま Tech EXPO 2024」特設サイトまたは当日会場に**直**
- 他** 事前受け付けがなくても入場できます **問** 県庁地域企業支援課(☎027-226-3359)



昨年度開催の様子

年末特別警戒実施

県警察では、年末に発生が懸念される犯罪を未然に防止し、県民の皆さんが安心して新年を迎えられるよう「年末特別警戒」を実施します。

日 12月15日(日)～31日(火)

犯罪の被害に遭わないために

- ・特殊詐欺の被害に遭わないためには、警告・録音などの防犯機能付き電話機などを導入することが最も効果的です。不審な電話があったらすぐに110番通報をお願いします
- ・SNSを利用した投資・ロマンス詐欺は、お金をだまし取られます。うまい話は詐欺を疑ってください
- ・首都圏を中心に住宅に押し入る強盗が多発しています。訪問者に対しては、インターホンやドアチェーンをした状態に対応し、家族構成や資産状況などの個人情報には言わないでください



問 県警察本部生活安全企画課(☎027-243-0110)

廃棄物適正処理推進強化月間

県では、廃棄物の不法投棄や不法焼却などの不適正な処理を防止するため、12月を「廃棄物適正処理推進強化月間」と定めています。

期間中、監視パトロールや啓発活動など適正処理に向けた取り組みを集中的に実施します。

廃棄物の不適正な処理は、未然防止と早期発見がとても重要です。不適正処理情報(日時・場所など)の提供にご協力をお願いします。

通報・問 県産業廃棄物110番(☎0120-81-5324、フリーダイヤルハイゴミ通報)、県庁廃棄物・リサイクル課(☎027-226-2866、F 027-223-7292)



新しい県広報番組「ビリヤニ ～異国グルメの世界～」 12月1日(日)スタート!

毎週日曜日午後6時30分から、群馬テレビで放送します **問** 県庁メディアプロモーション課(☎027-226-2171)



クラウドファンディング募集中! ～災害派遣用移動式トイレ～

県内で大規模な災害が発生した場合、避難所においてトイレの不足が想定されます。

県では災害派遣用移動式トイレ(トイレコンテナ)を整備するため、クラウドファンディングを実施しています。皆さんのご協力をお願いします!

内 災害派遣用移動式トイレ(トイレコンテナ)を県立公園など3カ所に、それぞれ1台ずつ整備
※平時は公衆トイレとして使用し、災害発生時には被災地の避難所などに運搬して活用

受 7年2月12日(水)まで

問 県庁危機管理課(☎027-226-2373)



学生寮「上毛学舎」新入寮者募集

群馬県出身の学生・生徒のための学生寮「上毛学舎」では、入寮者を募集します。

所 東京都世田谷区経堂(小田急小田原線千歳船橋駅下車徒歩3分)

対 県内出身で、東京都およびその近郊の大学、短期大学または専門学校の1年次に入学する人(入寮許可期間は原則2年間)

定 男子…40人程度、女子…35人程度

選考方法 書類審査、面接

受 12月2日(月)～7年1月20日(月) **消**

申し込み方法 所定の応募書類

申込用紙配布場所 県育英会(県庁管理課内)、県内各高等学校、県行政県税事務所、県教育事務所

※上毛学舎ホームページからも入手できます

他 合格発表前の申し込みもできます

申・問 県育英会(☎027-226-4543 F371-8570)



スポーツ情報



群馬グリーンウイングス試合情報

日程	開始時刻	会場	対戦相手
12月1日(日)	午後2時5分	ALSOKぐんまアリーナ	KUROBEアックアフェアリーズ
12月7日(土)		ヤマト市民体育館前橋	大阪マーヴェラス
12月8日(日)		高崎アリーナ	デンソーエアリービーズ
12月28日(土)			
12月29日(日)			

問 グリーンウイングスGUNMA ☎027-288-0696



群馬クレインサンダーズ試合情報

日程	開始時刻	会場	対戦相手
12月7日(土)	午後3時5分	オープンハウスアリーナ オオタ	レバンガ北海道
12月8日(日)			秋田ノーザンハビネッツ
12月11日(水)	午後7時5分	OPEN HOUSEアリーナ オオタ	アルバルク東京
12月18日(水)			
12月28日(土)	午後3時5分		
12月29日(日)			

問 群馬プロバスケットボールコミッション ☎0276-50-1962

プレゼント 数独クイズの正解者の中から抽選で、群馬交響楽団0歳からのコンサート～オーケストラといっしょ!～(太田市民会館:7年2月11日)のチケット(2枚組み)を5人にプレゼントします。詳しくは8ページをご覧ください

山本一太の

知事コラム

知事トップ外交でベトナム訪問
～経済・教育などの分野で交流を深化～

10月10日(木)から15日(火)まで、25社の県内企業団と共にベトナムを訪問しました。14日には首都ハノイでファン・ミン・チン首相と会談を行いました。チン首相とは、昨年のベトナム訪問時にもお会いし、その後首相が群馬県にお越しいただくシャトル外交も実現しており、これが3度目の会談となります。このことは、ベトナムとしても群馬県との関係を重視していることの表れと感じています。

今回の会談では、首相から経済分野における投資環境の整備、文化や人材面での交流などについて提案があり、お互いにさらなる連携を深めていくことを合意しました。この他にも、グエン・チャー・ズン計画投資大臣との会談や、優秀な人材を多数輩出するFPT大学の視察などを行いました。

ベトナムとの関係をより深めることで、県内企業からも有望なマーケットとして期待されているベトナムへの投資促進や、優秀なデジタル人材の確保を図っていきます。

これからも、知事自らが各国政府の要人と直接会談する独自のトップ外交を進め、群馬県の取り組みを世界に発信し、新たな飛躍につなげていきたいと考えています。



山本知事(左)とファン・ミン・チン首相



催し・募集

特別支援学校作業製品販売会

特別支援学校の生徒が授業で作った作業製品を販売します。質の高い作業製品に与えられる「統一ロゴマーク」を今年度付与された製品の展示・販売も行います。

日 12月6日(金) 午前10時30分～午後2時

所 県庁(前橋市大手町)

他 詳しくはHPをご覧ください

問 県庁特別支援教育課(☎027-226-4656)



作業製品(絹織物のバネぐち小物入れ)

ヒューマンライツ・ムービーフェスティバル in ぐんま2024

12月10日の「世界人権デー」に合わせ、映画で人権についての理解を深めるオンラインイベントを開催します。高崎市出身の枝優花監督が制作した、思春期の不確かなジェンダーアイデンティティーなどが題材の短編

作品「息をするように」の他、枝監督によるトークを視聴できます。

日 12月8日(日)

定 500人先

¥ 無料

受 12月5日(木)まで

申・問

・作品や申し込みについて…たかさきコミュニティシネマ(シネマテークたかさき)(☎027-325-1744)

・催しの概要について…県庁生活子ども課(☎027-898-2687)



お知らせ

調理師業務従事者届の届け出をお忘れなく

調理業務に従事している調理師は、調理師法で2年ごとに就業地の都道府県知事にその状況を届け出ることが義務付けられています。今年度は届け出の必要な年です。忘れずに「調理師業務従事者届」を提出してください。

届け出期間 7年1月1日(水)～15日(水)

届け出方法 6年12月31日現在の状況を所定の届け出用紙またはシ

届け出用紙配布場所 県保健福祉事務所、前橋市保健所(前橋市朝日町)、高崎市保健所(高崎市高松町)、県庁県民センター、県調理師会(高崎市柳川町)

他 詳しくはHPをご覧ください

問 県庁食品・生活衛生課(☎027-226-2448)

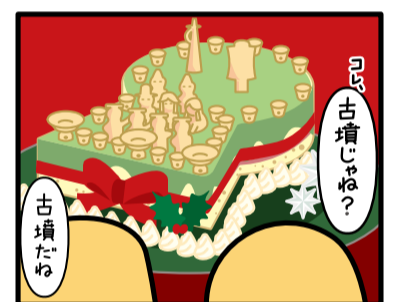

美術館・博物館などの催し

※休館日・開館時間など、詳しくは事前に各施設へお問い合わせください

施設名	12月	1月
①近代美術館 所 高崎市綿貫町 休 月曜日(12/9、16除く)、12/3～6、12、12/18～2/28 ☎ 027-346-5560	第75回記念群馬県美術展覧会 ～12/1 第75回記念群馬県書道展覧会 12/7～17	
②館林美術館 所 館林市日向町 休 月曜日、12/17～1/24 ☎ 0276-72-8188	スペインの巨匠・ミロ 版画の宇宙 ～12/15 宇野亞喜良展	AQUIRAX UNO 1/25～4/6
③歴史博物館 所 高崎市綿貫町 休 月曜日(1/13除く)、12/1～20、29～1/3、14 ☎ 027-346-5522		日本美術史とはじめ・昭和の暮らし 12/21～2/9
④自然史博物館 所 富岡市上黒岩 休 月曜日(1/13除く)、12/17～1/1、6～10、14 ☎ 0274-60-1200	北極と南極～いきものたちがめぐる海と陸～ ～12/8 特別展「ぐんまの自然の『いま』を伝える」	1/18～2/9
⑤土屋文明記念文学館 所 高崎市保渡田町 休 火曜日、12/27～1/4、1/27～31 ☎ 027-373-7721		文豪・谷崎潤一郎―美を追い求めて ～1/26

施設名	12月	1月
⑥日本絹の里 所 高崎市金古町 休 火曜日、12/18～20、12/27～1/2、4、5 ☎ 027-360-6300	手まり展～繡彩でかがる美しき立体世界～ ～12/16	群馬県作家協会展 ～明日にいきづく伝統文化～ 12/21～2/3
⑦ぐんま昆虫の森 所 桐生市新里町 休 月曜日(1/13除く)、12/24～1/5、14 ☎ 0277-74-6441	「虫の絵」作品展 ～12/22	第19回フォトコンテスト作品展 1/7～2/24 季節展「虫たちの冬越し展」 1/7～2/24
⑧ぐんま天文台 所 高山村中山 休 月曜日(1/13除く)、12/27～1/5、14 ☎ 0279-70-5300	「宇宙・私の夢」児童絵画展 ～12/17 ふたご座流星群観測会 ●12/14 双眼鏡で天体を探そう 12/21●	スマホやデジカメで月を撮ろう ●1/11 月を見よう ●1/12 イラスト展 1/28～3/25
共通事項 時間 ①～⑥…午前9時30分～午後5時(①～⑤の入館は4時30分まで)、⑦…午前9時30分～午後4時(入館は3時30分まで)、⑧…午前10時～午後4時(入館は3時30分まで)、夜間(土・日曜日、祝日) 午後6時～9時(入館は閉館の30分前まで) 料金 中学生以下は無料。その他はお問い合わせください ※障害者手帳などをお持ちの方とその介護者(1人)は無料です。証明できるものをお持ちください		

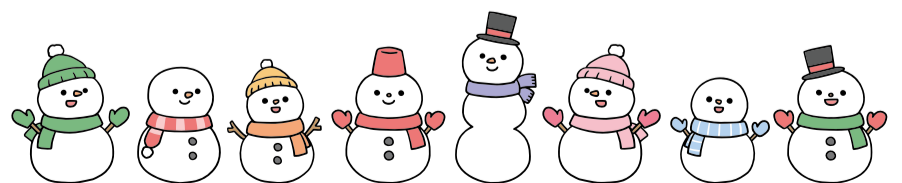

ガイド おでかけGuide

～イルミネーション特集～

※「心にググッと観光ぐんま」(<https://gunma-kanko.jp>)などに掲載されている観光情報の一部を紹介します。詳しくはお問い合わせください

ファンタウンイルミネーション2024

6回目の実施となる今回は、恒例となっている子どもたちによる手作りランタンの飾り付けに加え、役場庁舎の正面玄関前と東側壁面の一部を一体的に装飾します。

日 12月8日(日)～7年1月24日(金) 午後5時～9時
所 大泉町役場正面玄関前(大泉町日の出)
問 大泉町企画戦略課
☎ 0276-63-3111



湯畑ツリー&イルミネーション2024

高さ10mを超えるモミの木のツリーが登場し、ライトアップされた湯畑の幻想的な湯けむりと、イルミネーションが楽しめます。

日 7年2月24日(月)まで 午後5時～11時
所 湯畑「湯路広場」(草津町草津)
問 草津町商工会
☎ 0279-88-2067



MAEBASHI AKAGI ILLUMINATION 2024 ~光のテラス~

芝生広場には遊歩道に沿って約125mの白く輝くトンネルが鮮やかに彩られます。今年はツリーやハートのモニュメントを設置し、思い出に残るフォトスポットが盛りだくさんです。

日 7年2月28日(金)まで 午後4時30分～10時
所 道の駅「まえばし赤城」(前橋市田口町)
問 道の駅「まえばし赤城」
☎ 027-233-0070



※画像はイメージです

磯部温泉イルミネーション

赤城神社のある磯部公園を中心に、展望公園 風のかみち、磯部駅の3カ所にイルミネーションを設置。夜の温泉街散策を楽しめます。

日 7年2月28日(金)まで 午後5時～10時
所 赤城神社(磯部公園)、展望公園 風のかみち、磯部駅ロータリー(安中市磯部)
問 磯部観光温泉旅館協同組合
☎ 027-385-6310



おたよりコーナー



クロスワードパズル応募時に寄せられたご意見・ご感想を紹介します

◆湯けむり国スポ・全スポぐんまへの出場を目標にしている中学生や高校生も多いのではないかと思います。大会を目指す選手の方々に応援し、群馬県での大会開催が素晴らしいものなることを期待しています。私たちも選手の皆さんに群馬県の大会に出場して良かったと感じてもらえるように接していきたいです。(伊勢崎市 70歳)
◆11月号の表紙「あかぎ国体」の写真を見て懐かしく思いました。当時学生だった私はボランティアとして参加し、間近でアイスホッケーの試合を見て、その迫力に度肝を抜かれたことを思い出しました。伊香保国体2025も楽しみです。何らかの形で関わられたらと思いました。(前橋市 60歳)

※掲載された人には、ぐんまちゃんジッパーコインケースをプレゼントします

県人口	1,889,425人	(対前月：-678人)
男	935,846人	女 953,579人
出生	882人	死亡 2,215人
世帯数	833,154世帯	
県移動人口調査 令和6年10月1日現在		
※出生・死亡は9月1日～30日		

抽選で賞品をプレゼント!

数独クイズ

正解者の中から抽選で「県有施設の無料ご招待券(2枚組)」などを各5人にプレゼントします

2	8	9	6		7	3	4	5
5		7		8			2	1
4	3		9					6
1		6	7	4	5			8
	5		8		9		6	
3			1	2	6	7		9
8					4		9	3
9	2			6		5		7
6	7	3	5		1	4	8	2

パズル制作/ニコリ

進め方

- ①まだ数字の入っていないマスに1から9までの数字のどれかを1つずつ入れましょう。0(ゼロ)は使いません
- ②縦列(9列)、横列(9列)、太線で囲まれた3×3のブロック(9つ)のどれにも、1から9までの数字が1つずつ入るようにします
- ③縦・横・ブロックの中で、同じ数字が重複して入ることはありません

問題

二重枠に入った2つの数字の合計はいくつになるでしょう?

解き方のヒント

左上のブロックにまだ入っていないのは1と6です。1は左の空きマスに入ると、横の列で数字が重複するので右に入ります。このように確実に決まるマスから解いていきましょう

応募方法

はがき(85円)、ファクス、Eメールまたは「ぐんま電子申請受付システム(LoGoフォーム)」。①クイズの答え ②郵便番号 ③住所 ④氏名(ふりがな) ⑤年齢 ⑥今月のぐんま広報・tsulunos PLUSへのご意見・ご感想 ⑦希望の賞品名を書いてください(Eメールは件名に「数独クイズ12月」と記入してください)

応募先

- はがき 〒371-8570 メディアプロモーション課数独クイズ係
- ファクス 027-243-3600
- Eメール crossword@pref.gunma.lg.jp
- 電子申請 <https://logoform.jp/f/kMY5a>(上図から読み取れます。HPにもリンクを掲載しています)



応募期限

12月11日(水) 18時 ※ファクス、Eメール、電子申請は11日送信分まで

賞品

※次の中から希望のものを1つ明記してください
近代美術館、館林美術館、歴史博物館、自然史博物館、土屋文明記念文学館、日本網の里、ぐんま天文台、ぐんま昆虫の森、ぐんまちゃんトートバッグ、ぐんまちゃんエコバッグ、ぐんまちゃんグッズ(6人)、ぐんまちゃんミニマスコット、ぐんまちゃんアクリルキーホルダー(ぐんま広報限定)(10人)、群馬交響楽団0歳からのコンサート～オーケストラといっしょ!～(太田市民会館:7年2月11日)、俳優・戸塚有輝さんサイン色紙(1人)
※当選者の発表は、賞品の発送をもって代えさせていただきます

今月は特別プレゼントがあります!

11月号の答えは「フジタク(冬支度)」でした。応募総数は1327通でした。たくさんのご応募・ご意見をありがとうございました。

広告の内容に関する一切の責任は、広告主に帰属するものです。この広告内容を県が推奨・保証等するものではありません